



Relazione sulla Gestione Rendiconto 2023

PROVINCIA DI CROTONE

ANALISI DELLA GESTIONE FINANZIARIA DELL'ANNO 2023

Il rendiconto della gestione costituisce il momento conclusivo e sintetico del processo di programmazione e controllo.

Se, infatti, il Documento unico di programmazione e il bilancio di previsione rappresentano la fase iniziale della programmazione, nella quale l'amministrazione individua le linee strategiche e tattiche della propria azione di governo, il rendiconto della gestione costituisce la successiva fase di verifica dei risultati conseguiti, necessaria al fine di esprimere una valutazione di efficacia dell'azione condotta.

Nello stesso tempo il confronto tra il dato preventivo e quello consuntivo riveste un'importanza fondamentale nello sviluppo della programmazione, costituendo un momento virtuoso per l'affinamento di tecniche e per le scelte da effettuare.

In particolare:

- l'art. 151, c. 6, D.Lgs. n. 267/2000 prevede che al rendiconto sia allegata una relazione della Giunta sulla gestione che esprime le valutazioni di efficacia dell'azione condotta sulla base dei risultati conseguiti. Ancora l'art. 231, D.Lgs. n. 267/2000 precisa che *"La relazione sulla gestione è un documento illustrativo della gestione dell'ente, nonché dei fatti di rilievo verificatisi dopo la chiusura dell'esercizio, contiene ogni eventuale informazione utile ad una migliore comprensione dei dati contabili"*.
- l'art. 11, comma 6, del d.Lgs. n. 118/2011 prevede che al rendiconto sia allegata una relazione sulla gestione.

Gli aspetti che la relazione deve affrontare per garantire la sua finalità informativa sono così riassumibili:

- a) Criteri di valutazione utilizzati
- b) Principali voci del conto del bilancio
- c) Principali variazioni finanziarie intervenute nel corso della gestione
- d) Elenco analitico delle quote dei fondi del risultato di amministrazione
- e) Analisi dei residui consistenti e con anzianità superiore ai 5 anni
- f) l'elenco descrittivo dei beni appartenenti al patrimonio immobiliare dell'ente alla data di chiusura dell'esercizio 2023
- g) Altre informazioni.

La relazione sulla gestione qui presentata costituisce il documento con cui si valuta l'attività svolta nel corso dell'anno, cercando di dare un'adeguata illustrazione dei risultati ottenuti, mettendo in evidenza le variazioni intervenute rispetto ai dati di previsione e fornendo una possibile spiegazione agli eventi considerati.

Secondo quanto disposto dall'art. 11, c. 6, D.Lgs. 23 giugno 2011 n. 118, la relazione sulla gestione deve contenere ogni eventuale informazione utile ad una migliore comprensione dei dati contabili.

In particolare:

a) Criteri di valutazione utilizzati

I documenti del sistema di bilancio, relativi al Rendiconto e sottoposti all'approvazione dell'organo deliberante, sono stati predisposti attenendosi alle regole stabilite dal complesso articolato dei Principi contabili generali introdotti con le "disposizioni in materia di armonizzazione dei sistemi contabili e degli schemi di bilancio" (D.Lgs. 118/11).

Si è, pertanto, operato secondo questi presupposti e agendo con la diligenza tecnica richiesta, sia per il contenuto sia per la forma dei modelli o delle relazioni previste dall'adempimento.

L'ente, inoltre, in presenza di deroghe ai principi o ai modelli contabili di riferimento previsti a regime, ha operato nel rispetto di quanto previsto delle "Disposizioni integrative e correttive del decreto legislativo 23 giugno 2011, n.118" (D.Lgs. n. 126/14).

In particolare, in considerazione dal fatto che "(..) le amministrazioni pubbliche (..) conformano la propria gestione ai principi contabili generali (..)" (D.Lgs. 118/2011, art. 3/1), si precisa quanto segue:

- la redazione dei documenti di rendiconto è stata formulata applicando principi contabili indipendenti e imparziali verso tutti i destinatari. Si è, pertanto, cercato di privilegiare l'applicazione di metodologie di valutazione e stima il più oggettive e neutrali possibili (rispetto del principio n. 13 - Neutralità e imparzialità);

- il sistema di bilancio, relativamente ai documenti di consuntivo, dovendo assolvere a una funzione informativa nei confronti degli utilizzatori dei documenti contabili, è stato formulato in modo da rendere effettiva tale funzione, assicurando così ai cittadini e ai diversi organismi sociali e di partecipazione la conoscenza dei contenuti caratteristici del rendiconto.

I dati e le informazioni riportate nella presente relazione sono esposti in una modalità tale da favorire la loro diffusione su Internet o per mezzo di altri strumenti di divulgazione (rispetto del principio n. 14 - Pubblicità);

- il consuntivo, come i documenti di rendiconto dell'attività di programmazione ad esso collegati, è stato predisposto seguendo criteri di imputazione ed esposizione che privilegiano, in presenza di eventuali dubbi o ambiguità interpretative, il contenuto sostanziale del fenomeno finanziario o economico sottostante piuttosto che l'aspetto puramente formale (rispetto del principio n. 18 - Prevalenza della sostanza sulla forma).

Relazione sulla Gestione Rendiconto 2023

LA GESTIONE DI COMPETENZA

La gestione di Competenza dell'esercizio 2023 può essere sinteticamente rappresentata dal seguente prospetto:

QUADRO GENERALE RIASSUNTIVO					
ENTRATE	ACCERTAMENTI	INCASSI	SPESE	IMPEGNI	PAGAMENTI
Fondo di cassa all'inizio dell'esercizio		164.160,86			
Utilizzo avanzo di amministrazione	168.063,70		Disavanzo di amministrazione	1.374.395,91	
			Disavanzo derivante da debito autorizzato e non contratto ripianato con accensione di prestiti	0,00	
Fondo pluriennale vincolato di parte corrente	0,00				
Fondo pluriennale vincolato in c/capitale	5.040.684,56				
Fondo pluriennale vincolato per incremento di attività finanziarie	0,00				
Titolo 1 Entrate correnti	11.376.590,52	9.345.549,86	Titolo 1 Spese correnti	17.639.766,15	16.521.838,43
			fondo pluriennale vincolato	0,00	
Titolo 2 Trasferimenti correnti	10.941.949,74	5.859.524,54			
Titolo 3 Entrate tributarie	3.042.333,03	2.065.030,66	Titolo 2 Spese c/capitale	34.433.638,06	6.123.789,43
			fondo pluriennale vincolato	300.000,00	
Titolo 4 Entrate c/capitale	28.545.002,01	8.257.973,71	Titolo 3 Spese incremento attività finanziarie	0,00	0,00
			fondo pluriennale vincolato	0,00	
Titolo 5 Entrate riduzione attività finanziarie	0,00	0,00			
Totale entrate finali	53.905.875,30	25.528.078,77	Totale spese finali	52.373.404,21	22.645.627,86
Titolo 6 Accensione prestiti	0,00	0,00	Titolo 4 Rimborso prestiti	5.169.141,12	4.856.756,82
			Fondo anticipazioni di liquidità	0,00	
Titolo 7 Anticipazioni	18.207.426,51	18.207.426,51	Titolo 5 Anticipazioni	18.207.426,51	17.202.882,37
Titolo 9 Entrate c/terzi	17.437.932,87	15.322.122,43	Titolo 7 Spese c/terzi	17.437.932,87	14.352.360,66
Totale entrate dell'esercizio	89.551.234,68	59.057.627,71	Totale spese dell'esercizio	93.187.904,71	59.057.627,71
TOTALE COMPLESSIVO ENTRATE	94.759.982,94	59.221.788,57	TOTALE COMPLESSIVO SPESE	94.562.300,62	59.057.627,71
DISAVANZO DELL'ESERCIZIO	0,00		AVANZO COMPETENZA/FONDO CASSA	197.682,32	164.160,86
TOTALE A PAREGGIO	94.759.982,94	59.221.788,57	TOTALE A PAREGGIO	94.759.982,94	59.221.788,57

Relazione sulla Gestione Rendiconto 2023

Accertamenti

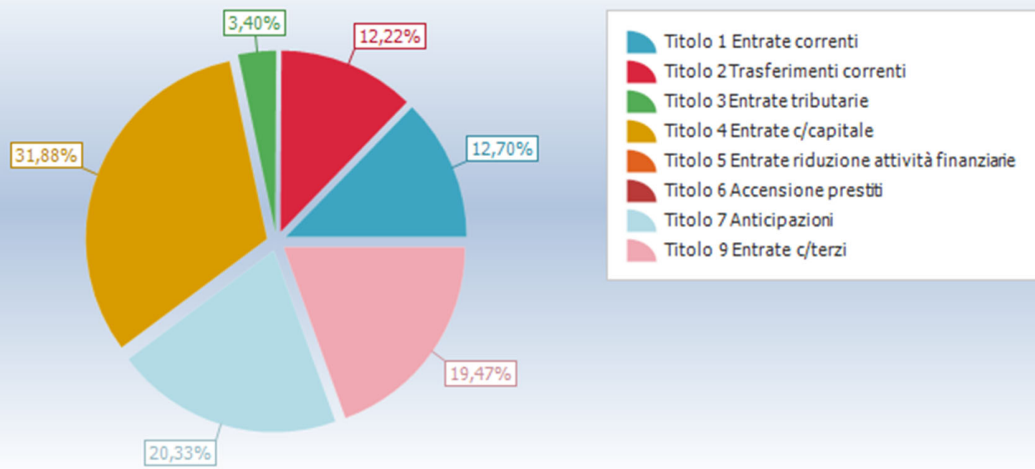

Impegni

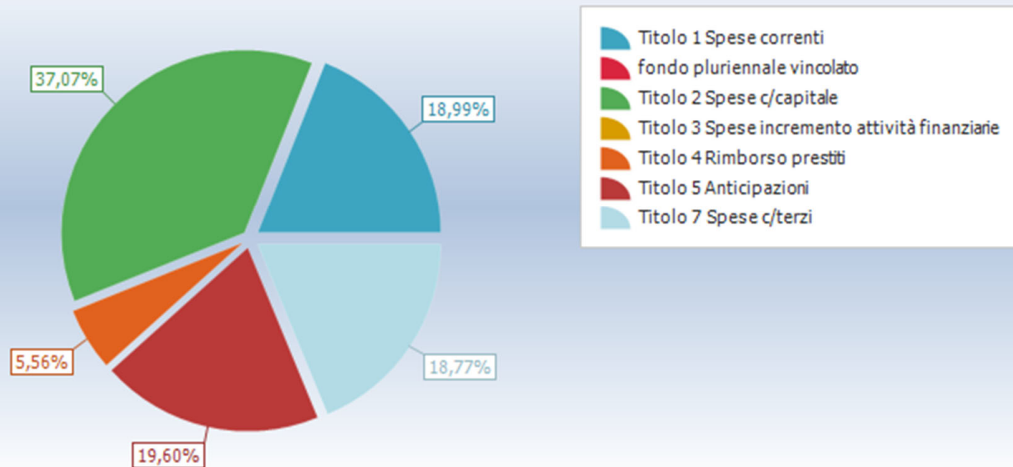

Relazione sulla Gestione Rendiconto 2023

EQUILIBRI DI BILANCIO		
EQUILIBRIO ECONOMICO - FINANZIARIO		COMPETENZA (accertamenti e impegni)
A) Fondo pluriennale vincolato per spese correnti iscritto in entrata	(+)	0,00
AA) Recupero disavanzo di amministrazione esercizio precedente	(-)	1.374.395,91
Q1) Fondo pluriennale vincolato per spese titolo 2.04 Altri trasferimenti in conto capitale iscritto in entrata	(+)	0,00
B) Entrate Titoli 1.00 - 2.00 - 3.00	(+)	25.360.873,29
<i>di cui per estinzione anticipata di prestiti</i>		<i>0,00</i>
C) Entrate Titolo 4.02.06 - Contributi agli investimenti direttamente destinati al rimborso dei prestiti da amministrazioni pubbliche	(+)	0,00
D) Spese Titolo 1.00 - Spese correnti	(-)	17.639.766,15
- di cui spese correnti non ricorrenti finanziate con utilizzo del risultato di amministrazione	(-)	0,00
<i>D1) Fondo pluriennale vincolato di parte corrente (di spesa)</i>	(-)	<i>0,00</i>
E) Spese Titolo 2.04 - Altri trasferimenti in conto capitale	(-)	0,00
E1) Fondo pluriennale vincolato di spesa - titolo 2.04 Altri trasferimenti in conto capitale	(-)	0,00
F1) Spese Titolo 4.00 - Quote di capitale amm.to dei mutui e prestiti obbligazionari	(-)	5.169.141,12
<i>di cui per estinzione anticipata di prestiti</i>		<i>0,00</i>
<i>F2) Fondo anticipazioni di liquidità</i>	(-)	<i>0,00</i>
G) Somma finale (G=A-AA+Q1+B+C-D-D1-D2-E-E1-F1-F2)		1.177.570,11
ALTRE POSTE DIFFERENZIALI, PER ECCEZIONI PREVISTE DA NORME DI LEGGE E DA PRINCIPI CONTABILI, CHE HANNO EFFETTO SULL'EQUILIBRIO EX ARTICOLO 162, COMMA 6, DEL TESTO UNICO DELLE LEGGI SULL'ORDINAMENTO DEGLI ENTI LOCALI		
H) Utilizzo avanzo di amministrazione per spese correnti e per rimborso prestiti	(+)	0,00
<i>di cui per estinzione anticipata di prestiti</i>		<i>0,00</i>
I) Entrate di parte capitale destinate a spese correnti in base a specifiche disposizioni di legge o dei principi contabili	(+)	0,00
<i>di cui per estinzione anticipata di prestiti</i>		<i>0,00</i>
L) Entrate di parte corrente destinate a spese di investimento in base a specifiche disposizioni di legge o dei principi contabili	(-)	0,00
M) Entrate da accensione di prestiti destinate a estinzione anticipata dei prestiti	(+)	0,00
O1) RISULTATO DI COMPETENZA DI PARTE CORRENTE (O1=G+H+I-L+M)		1.177.570,11
- Risorse accantonate di parte corrente stanziare nel bilancio dell'esercizio N	(-)	287.631,16
- Risorse vincolate di parte corrente nel bilancio	(-)	57.438,60
O2) EQUILIBRIO DI BILANCIO DI PARTE CORRENTE		832.500,35
- Variazione accantonamenti di parte corrente effettuata in sede di rendiconto (+/-)	(-)	-766.933,92
O3) EQUILIBRIO COMPLESSIVO DI PARTE CORRENTE		1.599.434,27
P) Utilizzo avanzo di amministrazione per spese di investimento	(+)	0,00
Q) Fondo pluriennale vincolato per spese in conto capitale iscritto in entrata	(+)	5.040.684,56
Q1) Fondo pluriennale vincolato per spese titolo 2.04 Altri trasferimenti in conto capitale iscritto in entrata	(-)	0,00
J2) Fondo pluriennale vincolato per spese Titolo 3.01 Acquisizioni di attività finanziarie iscritto in entrata	(+)	0,00
R) Entrate Titoli 4.00-5.00-6.00	(+)	28.545.002,01

Relazione sulla Gestione Rendiconto 2023

C) Entrate Titolo 4.02.06 - Contributi agli investimenti direttamente destinati al rimborso dei prestiti da amministrazioni pubbliche	(-)	0,00
I) Entrate di parte capitale destinate a spese correnti in base a specifiche disposizioni di legge o dei principi contabili	(-)	0,00
S1) Entrate Titolo 5.02 per Riscossione crediti di breve termine	(-)	0,00
S2) Entrate Titolo 5.03 per Riscossione crediti di medio-lungo termine	(-)	0,00
T) Entrate Titolo 5.04 relative a Altre entrate per riduzioni di attività finanziaria	(-)	0,00
L) Entrate di parte corrente destinate a spese di investimento in base a specifiche disposizioni di legge o dei principi contabili	(+)	0,00
M) Entrate da accensione di prestiti destinate a estinzione anticipata dei prestiti	(-)	0,00
U) Spese Titolo 2.00 - Spese in conto capitale	(-)	34.433.638,06
U1) Fondo pluriennale vincolato in c/capitale (di spesa)	(-)	300.000,00
V) Spese Titolo 3.01 per Acquisizioni di attività finanziarie	(-)	0,00
Y2) Fondo pluriennale vincolato per spese Titolo 3.01 Acquisizioni di attività finanziarie iscritto in spesa	(-)	0,00
E) Spese Titolo 2.04 - Altri trasferimenti in conto capitale	(+)	0,00
E1) Fondo pluriennale vincolato di spesa - titolo 2.04 Altri trasferimenti in conto capitale	(+)	0,00
Z1) RISULTATO DI COMPETENZA IN C/CAPITALE (Z1 = P+Q-Q1+J2+R-C-I-S1-S2-T+L-M-U-U1-U2-V-Y2+E+E1)		-1.147.951,49
- Risorse accantonate in c/capitale stanziare nel bilancio dell'esercizio N	(-)	0,00
- Risorse vincolate in c/capitale nel bilancio	(-)	-49.852,43
Z2) EQUILIBRIO DI BILANCIO IN C/CAPITALE		-1.098.099,06
- Variazione accantonamenti in c/capitale effettuata in sede di rendiconto (+/-)	(-)	0,00
Z3) EQUILIBRIO COMPLESSIVO IN CAPITALE		-1.098.099,06
J) Utilizzo risultato di amministrazione per l'incremento di attività finanziarie	(+)	0,00
J1) Fondo pluriennale vincolato per incremento di attività finanziarie iscritto in entrata	(+)	0,00
J2) Fondo pluriennale vincolato per spese Titolo 3.01 Acquisizioni di attività finanziarie iscritto in entrata	(-)	0,00
S1) Entrate Titolo 5.02 per Riscossione crediti di breve termine	(+)	0,00
S2) Entrate Titolo 5.03 per Riscossione crediti di medio-lungo termine	(+)	0,00
T) Entrate Titolo 5.04 relative a Altre entrate per riduzioni di attività finanziaria	(+)	0,00
X1) Spese Titolo 3.02 per Concessione crediti di breve termine	(-)	0,00
X2) Spese Titolo 3.03 per Concessione crediti di medio-lungo termine	(-)	0,00
Y) Spese Titolo 3.04 per Altre spese per acquisizioni di attività finanziarie	(-)	0,00
Y1) Fondo pluriennale vincolato per incremento di attività finanziarie (di spesa)	(-)	0,00
Y2) Fondo pluriennale vincolato per spese Titolo 3.01 Acquisizioni di attività finanziarie iscritto in spesa	(+)	0,00
W1) RISULTATO DI COMPETENZA (W/1 = O1+Z1+J+J1-J2+S1+S2+T-X1-X2-Y-Y1+Y2)		29.618,62
- Risorse accantonate stanziare nel bilancio dell'esercizio N	(-)	287.631,16
- Risorse vincolate nel bilancio	(-)	7.586,17
W2/EQUILIBRIO DI BILANCIO		-265.598,71
- Variazione accantonamenti effettuata in sede di rendiconto	(-)	-766.933,92
W3/EQUILIBRIO COMPLESSIVO		501.335,21
Saldo corrente ai fini della copertura degli investimenti pluriennali:		
O1) Risultato di competenza di parte corrente		1.177.570,11
Utilizzo risultato di amministrazione per il finanziamento di spese correnti ricorrenti e al rimborso di prestiti al netto del Fondo anticipazione di liquidità	(-)	0,00

Relazione sulla Gestione Rendiconto 2023

Entrate non ricorrenti che non hanno dato copertura a impegni	(-)	0,00
- Risorse accantonate di parte corrente stanziare nel bilancio dell'esercizio N (1)	(-)	287.631,16
- Variazione accantonamenti di parte corrente effettuata in sede di rendiconto (+/-) (2)	(-)	-766.933,92
- Risorse vincolate di parte corrente nel bilancio (3)	(-)	57.438,60
Equilibrio di parte corrente ai fini della copertura degli investimenti pluriennali		1.599.434,27

La spesa corrente, se analizzata nelle proprie componenti, ha un elevato grado di rigidità derivante dal peso dell'indebitamento sia a titolo di rimborso della quota capitale euro 5.169.141,12 che a titolo di quota interessi quanto ad euro € 1.566.352,28

Riepilogo Titoli SPESE

Macroaggregato	Somme stanziare	Impegnato		Pagato		Residui passivi
		Impegni	%	Mandati	%	
0. Disavanzo di amministrazione	1.374.395,91	1.374.395,91	100,00	0,00	0,00	0,00
1. Spese correnti	19.236.607,60	17.639.766,15	91,70	11.102.625,28	62,94	6.537.140,87
2. Spese in conto capitale <i>di cui fondo pluriennale vincolato</i>	35.110.786,76 300.000,00	34.433.638,06	98,92	1.290.844,66	3,75	33.142.793,40
4. Rimborso Prestiti	5.171.042,58	5.169.141,12	99,96	4.856.756,82	93,96	312.384,30
5. Chiusura Anticipazioni ricevute da istituto tesoriere/cassiere	35.000.000,00	18.207.426,51	52,02	10.201.105,10	56,03	8.006.321,41
7. Uscite per conto terzi e partite di giro	19.679.000,00	17.437.932,87	88,61	13.887.985,09	79,64	3.549.947,78
Totale	115.571.832,85	94.262.300,62	81,77	41.339.316,95	43,86	51.548.587,76

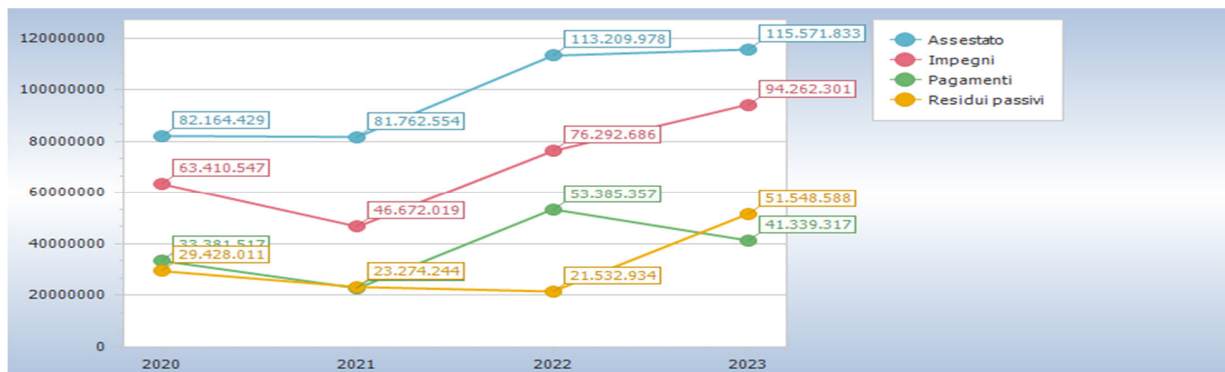

Relazione sulla Gestione Rendiconto 2023

Riepilogo missioni						
Missione	Somme stanziare	Impegnato		Pagato		Residui passivi
		Impegni	%	Pagamenti	%	
01 Servizi istituzionali, generali e di gestione	11.250.489,71	10.742.139,69	95,48	7.108.477,63	66,17	3.633.662,06
04 Istruzione e diritto allo studio	14.114.610,98	13.477.537,26	95,49	675.032,54	5,01	12.802.504,72
05 Tutela e valorizzazione dei beni e attivita' culturali	2.890.000,00	2.890.000,00	100,00	0,00	0,00	2.890.000,00
06 Politiche giovanili, sport e tempo libero	0,00	0,00	0,00	0,00	0,00	0,00
07 Turismo	0,00	0,00	0,00	0,00	0,00	0,00
08 Assetto del territorio ed edilizia abitativa	0,00	0,00	0,00	0,00	0,00	0,00
09 Sviluppo sostenibile e tutela del territorio e dell'ambiente	1.851.014,85	1.701.054,85	91,90	321.587,06	18,91	1.379.467,79
10 Trasporti e diritto alla mobilita' <i>di cui fondo pluriennale vincolato</i>	20.377.756,09 300.000,00	20.050.170,13	99,86	2.474.225,37	12,34	17.575.944,76
12 Diritti sociali, politiche sociali e famiglia	1.646.150,00	1.646.150,00	100,00	603.810,32	36,68	1.042.339,68
14 Sviluppo economico e competitivita'	0,00	0,00	0,00	0,00	0,00	0,00
15 Politiche per il lavoro e la formazione professionale	0,00	0,00	0,00	0,00	0,00	0,00
16 Agricoltura, politiche agroalimentari e pesca	0,00	0,00	0,00	0,00	0,00	0,00
17 Energia e diversificazione delle fonti energetiche	0,00	0,00	0,00	0,00	0,00	0,00
20 Fondi e accantonamenti	547.631,16	0,00	0,00	0,00	0,00	0,00
50 Debito pubblico	6.840.784,15	6.735.493,40	98,46	6.067.093,84	90,08	668.399,56
60 Anticipazioni finanziarie	35.000.000,00	18.207.426,51	52,02	10.201.105,10	56,03	8.006.321,41
99 Servizi per conto terzi	19.679.000,00	17.437.932,87	88,61	13.887.985,09	79,64	3.549.947,78
Totale	114.197.436,94	92.887.904,71	81,55	41.339.316,95	44,50	51.548.587,76

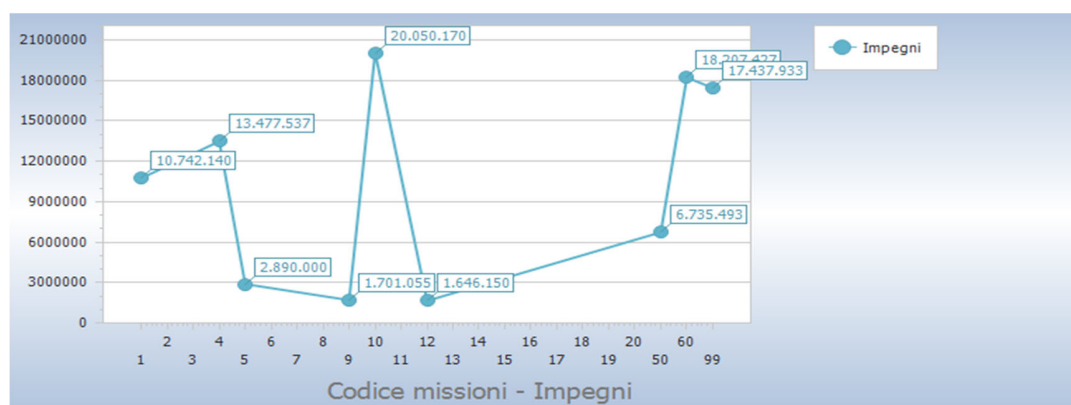

Relazione sulla Gestione Rendiconto 2023

Missione	Titolo 1	Titolo 2	Titolo 3	Titolo 4	Titolo 5
1 Servizi istituzionali, generali e di gestione	10.642.139,69	100.000,00	0,00	0,00	0,00
4 Istruzione e diritto allo studio	906.877,65	12.570.659,61	0,00	0,00	0,00
5 Tutela e valorizzazione dei beni e attivita' culturali	0,00	2.890.000,00	0,00	0,00	0,00
6 Politiche giovanili, sport e tempo libero	0,00	0,00	0,00	0,00	0,00
7 Turismo	0,00	0,00	0,00	0,00	0,00
8 Assetto del territorio ed edilizia abitativa	0,00	0,00	0,00	0,00	0,00
9 Sviluppo sostenibile e tutela del territorio e dell'ambiente	813.015,68	888.039,17	0,00	0,00	0,00
10 Trasporti e diritto alla mobilita'	2.065.230,85	17.984.939,28	0,00	0,00	0,00
12 Diritti sociali, politiche sociali e famiglia	1.646.150,00	0,00	0,00	0,00	0,00
14 Sviluppo economico e competitivita'	0,00	0,00	0,00	0,00	0,00
15 Politiche per il lavoro e la formazione professionale	0,00	0,00	0,00	0,00	0,00
16 Agricoltura, politiche agroalimentari e pesca	0,00	0,00	0,00	0,00	0,00
17 Energia e diversificazione delle fonti energetiche	0,00	0,00	0,00	0,00	0,00
20 Fondi e accantonamenti	0,00	0,00	0,00	0,00	0,00
50 Debito pubblico	1.566.352,28	0,00	0,00	5.169.141,12	0,00
60 Anticipazioni finanziarie	0,00	0,00	0,00	0,00	18.207.426,51
99 Servizi per conto terzi	0,00	0,00	0,00	0,00	0,00
Totale	17.639.766,15	34.433.638,06	0,00	5.169.141,12	18.207.426,51

Per quanto riguarda le Entrate Correnti, la rappresentazione e quella come dettagliatamente riportato nei grafici e tabelle seguenti:

Riepilogo Titoli ENTRATE						
Tipologia	Somme stanziare	Accertato		Incassato		Residui attivi
		Accertamenti	%	Reversali	%	
0. Avanzo di amministrazione/Utilizzo fondo pluriennale vincolato	5.208.748,26	5.208.748,26	100,00	0,00	0,00	0,00
1. Entrate correnti di natura tributaria, contributiva e perequativa	12.383.824,07	11.376.590,52	91,87	9.254.949,99	81,35	2.121.640,53
2. Trasferimenti correnti	11.259.873,18	10.941.949,74	97,18	5.339.682,61	48,80	5.602.267,13
3. Entrate extratributarie	3.175.807,14	3.042.333,03	95,80	1.462.273,79	48,06	1.580.059,24
4. Entrate in conto capitale	28.864.580,20	28.545.002,01	98,89	7.995.269,67	28,01	20.549.732,34
6. Accensione Prestiti	0,00	0,00	0,00	0,00	0,00	0,00
7. Anticipazioni da istituto tesoriere/cassiere	35.000.000,00	18.207.426,51	52,02	18.207.426,51	100,00	0,00
9. Entrate per conto terzi e partite di giro	19.679.000,00	17.437.932,87	88,61	15.319.962,83	87,85	2.117.970,04
Totale	115.571.832,85	94.759.982,94	81,99	57.579.565,40	60,76	31.971.669,28

Relazione sulla Gestione Rendiconto 2023

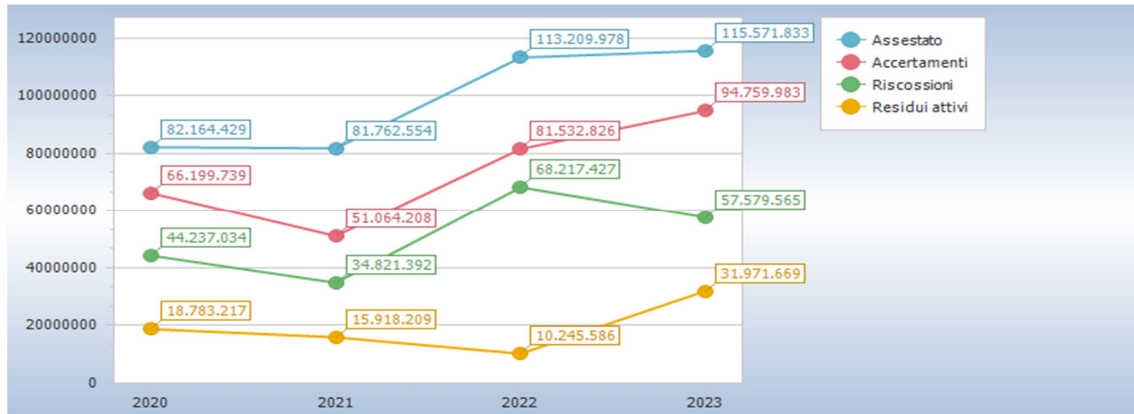

LA GESTIONE RESIDUI

In occasione del c.d. Riaccertamento Ordinario 2023, approvato con Decreto del Presidente n 55 del 16.10.2024 la Provincia ha dato seguito al disposto del Principio Generale della Competenza Finanziaria c.d. Potenziata, stralciando dal conto del bilancio tutti quegli impegni per i quali non è stata verificata l'obbligazione sottostante. Da tale operazione discende il risultato di amministrazione, nella sua componente derivante dalla gestione residui.

Oltre a tale operazione, si è provveduto alla verifica puntuale dei residui attivi, che rappresentano crediti esigibili e non incassati. Il volume dei crediti scaduti e non incassati, ai sensi del Principio Contabile applicato della Contabilità Finanziaria, allegato 4/2, obbliga questa amministrazione ad accantonare una quota del risultato di amministrazione a copertura del potenziale insoluto delle poste iscritte a residuo

Andamento gestione residui

Titolo	Residui iniziali	Variazioni			Residui rimasti	Residui incassati	Residui al 31/12
		Maggiori residui	Minori residui	Totale			
1 Entrate correnti di natura tributaria, contributiva e perequativa	26.299.227,34	0,00	0,00	0,00	26.299.227,34	90.599,87	26.208.627,47
2 Trasferimenti correnti	17.847.587,98	0,00	173.799,88	-173.799,88	17.673.788,10	519.841,93	17.153.946,17
3 Entrate extratributarie	5.882.654,90	45,25	174.838,72	-174.793,47	5.707.861,43	602.756,87	5.105.104,56
4 Entrate in conto capitale	19.033.607,68	0,00	0,00	0,00	19.033.607,68	262.704,04	18.770.903,64
6 Accensione Prestiti	751.321,90	0,00	0,00	0,00	751.321,90	0,00	751.321,90
9 Entrate per conto terzi e partite di giro	4.812.698,14	0,00	0,00	0,00	4.812.698,14	2.159,60	4.810.538,54
Totale	74.627.097,94	45,25	348.638,60	-348.593,35	74.278.504,59	1.478.062,31	72.800.442,28

Titolo	Residui iniziali	Variazioni			Residui rimasti	Residui pagati	Residui al 31/12
		Maggiori residui	Minori residui	Totale			
1 Spese correnti	16.532.443,11	0,00	585.838,44	-585.838,44	15.946.604,67	5.419.213,15	10.527.391,52
2 Spese in conto capitale	33.672.807,20	0,00	294.868,66	-294.868,66	33.377.938,54	4.832.944,77	28.544.993,77
4 Rimborso Prestiti	6.691,14	0,00	0,00	0,00	6.691,14	0,00	6.691,14

Relazione sulla Gestione Rendiconto 2023

5	Chiusura Anticipazioni ricevute da istituto tesoriere/cassiere	7.001.777,27	0,00	0,00	0,00	7.001.777,27	7.001.777,27	0,00
7	Uscite per conto terzi e partite di giro	7.446.313,90	0,00	0,00	0,00	7.446.313,90	464.375,57	6.981.938,33
Totale		64.660.032,62	0,00	880.707,10	-880.707,10	63.779.325,52	17.718.310,76	46.061.014,76

Il calcolo del fondo crediti di dubbia esigibilità segue le modalità previste dal Legislatore all'esempio 5 dell'allegato 4/2, che recita: "[...]. In occasione della redazione del rendiconto è verificata la congruità del fondo crediti di dubbia esigibilità accantonata nel risultato di amministrazione, facendo riferimento all'importo complessivo dei residui attivi, sia di competenza dell'esercizio cui si riferisce il rendiconto, sia degli esercizi precedenti. A tal fine si provvede: b1) a determinare, per ciascuna delle categorie di entrate di cui al punto 1), l'importo dei residui complessivo come risultano alla fine dell'esercizio appena concluso, a seguito dell'operazione di riaccertamento ordinario di cui all'articolo 3, comma 4, del presente decreto; b2) a calcolare, in corrispondenza di ciascuna entrata di cui al punto b1), la media del rapporto tra gli incassi (in c/residui) e l'importo dei residui attivi all'inizio di ogni anno degli ultimi 5 esercizi. L'importo dei residui attivi all'inizio di ciascun anno degli ultimi 5 esercizi può essere ridotto di una percentuale pari all'incidenza dei residui attivi di cui alle lettere b) e d) del prospetto di cui al punto 9.3 riguardante il riaccertamento straordinario dei residui rispetto al totale dei residui attivi risultante dal rendiconto 2014. Tale percentuale di riduzione può essere applicata in occasione della determinazione del fondo crediti di dubbia esigibilità da accantonare nel risultato di amministrazione degli esercizi successivi, con riferimento alle annualità precedenti all'avvio della riforma; b3) ad applicare all'importo complessivo dei residui classificati secondo le modalità di cui al punto b1) una percentuale pari al complemento a 100 delle medie di cui al punto b2).

Con riferimento alla lettera b2) la media può essere calcolata secondo le seguenti modalità: b. media semplice (sia la media fra totale incassato e totale accertato, sia la media dei rapporti annui); c. rapporto tra la sommatoria degli incassi in c/residui di ciascun anno ponderati con i seguenti pesi: 0,35 in ciascuno degli anni nel biennio precedente e il 0,10 in ciascuno degli anni del primo triennio - rispetto alla sommatoria degli residui attivi al 1° gennaio di ciascuna anno ponderati con i medesimi pesi indicati per gli incassi; d. media ponderata del rapporto tra incassi in c/residui e i residui attivi all'inizio ciascun anno del quinquennio con i seguenti pesi: 0,35 in ciascuno degli anni nel biennio precedente e il 0,10 in ciascuno degli anni del primo triennio. Se il fondo crediti di dubbia esigibilità complessivo accantonato nel risultato di amministrazione (costituito dalle quote del risultato di amministrazioni vincolato nei precedenti esercizi e dall'accantonamento effettuato nell'esercizio cui si riferisce il rendiconto) risulta inferiore all'importo considerato congruo è necessario incrementare conseguentemente la quota del risultato di amministrazione dedicata al fondo crediti di dubbia esigibilità. Se il fondo crediti di dubbia esigibilità accantonata risulta superiore a quello considerato congruo, è possibile svincolare conseguentemente la quota del risultato di amministrazione dedicata al fondo. Ai sensi di quanto previsto dall'articolo 187, comma 1, del TUEL e dall'articolo 42, comma 1, del presente decreto, in caso di incapienza del risultato di amministrazione, la quota del fondo crediti di dubbia esigibilità non compresa nel risultato di amministrazione è iscritta come posta a se stante della spesa nel bilancio di previsione 2024.

Relazione sulla Gestione Rendiconto 2023

Anzianità dei residui attivi al 31/12/2023

Titolo		Anno 2019 e precedenti	Anno 2020	Anno 2021	Anno 2022	Anno 2023	Totale
1	Entrate correnti di natura tributaria, contributiva e perequativa	9.566.169,34	10.881.298,20	4.421.159,93	1.340.000,00	2.121.640,53	28.330.268,00
2	Trasferimenti correnti	9.738.713,24	628.224,58	1.236.672,14	5.550.336,21	5.602.267,13	22.756.213,30
3	Entrate extratributarie	3.548.625,72	106.743,77	647.798,95	801.936,12	1.580.059,24	6.685.163,80
4	Entrate in conto capitale	17.049.590,94	1.382.433,24	338.879,46	0,00	20.549.732,34	39.320.635,98
6	Accensione Prestiti	751.321,90	0,00	0,00	0,00	0,00	751.321,90
9	Entrate per conto terzi e partite di giro	928.500,57	659.408,87	1.329.075,17	1.893.553,93	2.117.970,04	6.928.508,58
Totale		41.582.921,71	13.658.108,66	7.973.585,65	9.585.826,26	31.971.669,28	104.772.111,56

Anzianità dei residui passivi al 31/12/2023

Titolo		Anno 2019 e precedenti	Anno 2020	Anno 2021	Anno 2022	Anno 2023	Totale
1	Spese correnti	6.251.333,78	961.340,21	1.887.681,79	1.427.035,74	6.537.140,87	17.064.532,39
2	Spese in conto capitale	18.056.601,69	3.143.066,88	1.506.561,29	5.838.763,91	33.142.793,40	61.687.787,17
4	Rimborso Prestiti	0,00	6.691,14	0,00	0,00	312.384,30	319.075,44
5	Chiusura Anticipazioni ricevute da istituto tesoriere/cassiere	0,00	0,00	0,00	0,00	8.006.321,41	8.006.321,41
7	Uscite per conto terzi e partite di giro	1.183.330,43	859.859,78	2.076.831,34	2.861.916,78	3.549.947,78	10.531.886,11
Totale		25.491.265,90	4.970.958,01	5.471.074,42	10.127.716,43	51.548.587,76	97.609.602,52

LA GESTIONE DI CASSA

La gestione di cassa, appresenta una seria criticità sulla quale l'intera struttura amministrativa deve porre attenzione e sulle cui evoluzioni si dovranno sviluppare le politiche di bilancio dei prossimi anni.

La carenza di liquidità è dovuta soprattutto per effetto delle disposizioni di legge (Legge 190/2014 e DI 56/2014) la Provincia di Crotone ha subito compensazioni per compartecipazione alla salvaguardia degli equilibri nazionali con decurtazione dei "tributi" a titolo di RCA, trattenute alla fonte dall'Agenzia delle Riscossioni.

Anche per l'esercizio 2023, così come avvenuto anche negli esercizi precedenti, l'ente ha fatto costante utilizzo dell'anticipazione di tesoreria, che al 31 dicembre risulta non rimborsata per € 8.006.321,41.

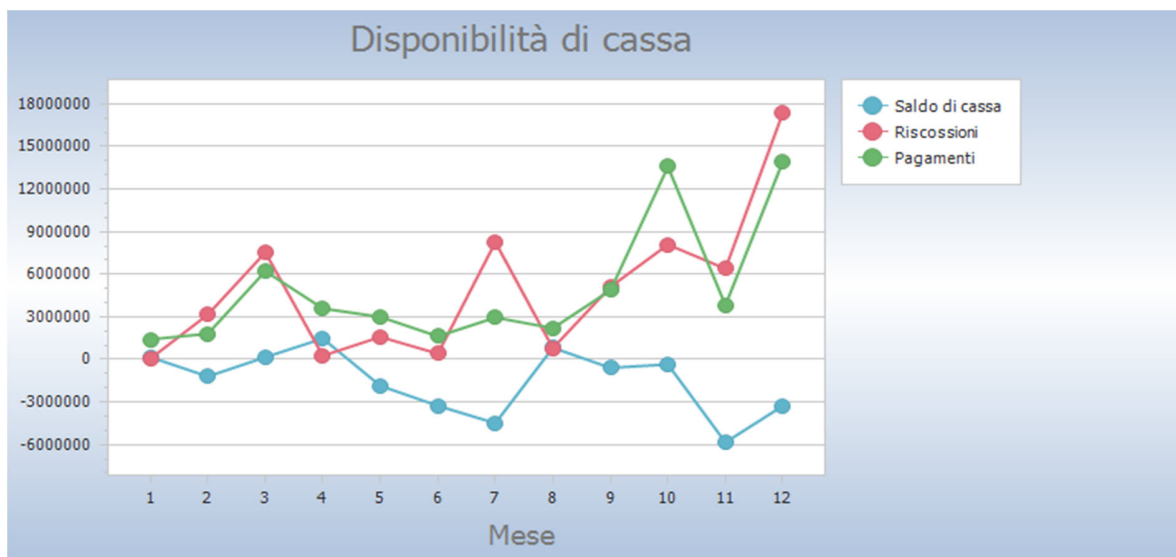

SALDI FINANZA PUBBLICA

Si evidenzia che nella Legge finanziaria 2019, relativamente alle disposizioni inerenti la semplificazione delle regole di finanza pubblica, a decorrere dall'anno 2019 ha abrogato le disposizioni di cui all'art.1 della L. 11/12/2016 n.232, concernenti tra l'altro il prospetto dei vincoli di finanza pubblica.

LA SPESA PER IL PERSONALE

Per l'Esercizio 2023 la spesa di personale della Provincia è illustrata nelle tabelle di seguito riportate:

Spesa personale pro-capite						
	Anno 2021		Anno 2022		Anno 2023	
Spesa personale	5.887.291,28	34,92	5.269.191,99	32,22	5.959.977,75	36,62
Popolazione	168.581		163.553		162.749	

L'ANALISI ECONOMICO PATRIMONIALE DELL'ANNO 2023

Il patrimonio è costituito dal complesso dei beni e dei rapporti giuridici attivi e passivi, suscettibili di una valutazione economica.

La differenza tra attivo e passivo patrimoniale costituisce il patrimonio netto dell'ente (art. 230, comma 2, del D.Lgs. n. 267/2000).

La gestione patrimoniale nel suo complesso è direttamente correlata con quella economica e ha lo scopo di evidenziare non solo la variazione nella consistenza delle varie voci dell'attivo e del passivo ma, in particolare, di correlare l'incremento o il decremento del patrimonio netto con il risultato economico dell'esercizio, così come risultante dal conto economico.

Lo stato patrimoniale è stato redatto secondo lo schema previsto dal D. Lgs. 118/2011 recante norme sull'armonizzazione dei sistemi contabili negli enti territoriali e secondo il principio di cui all'allegato 4/3 del d.Lgs. n. 118/2011.

L'art. 2 del d.lgs. 118/2011 prevede, per gli enti in contabilità finanziaria, l'adozione di un sistema contabile integrato che garantisca la rilevazione unitaria dei fatti gestionali, sia sotto il profilo finanziario che sotto il profilo economico patrimoniale. ^[1]_[SEP] Nell'ambito di tale sistema integrato la contabilità economico-patrimoniale affianca quella finanziaria che resta il sistema contabile principale e fondamentale per i fini autorizzatori e di rendicontazione della gestione.

Lo stato patrimoniale ha lo scopo di mettere in evidenza la consistenza patrimoniale dell'ente ed è composto da attività, passività e patrimonio netto.

I CRITERI DI VALUTAZIONE APPLICATI

Lo Stato Patrimoniale e del Conto Economico sono stati predisposti applicando in maniera puntuale il disposto del Principio Contabile Applicato della Contabilità Economico-Patrimoniale e, laddove il disposto normativo non fosse esaustivo, sono stati applicati i Principi Contabili enucleati dall'Organismo Italiano per la Contabilità (OIC).

In questa sede si ritiene importante sottolineare, la Provincia è dotata di un registro dei cespiti immobiliari ammortizzabili aggiornato, nel corso dell'esercizio 2023, l'Ente ha provveduto ad aggiornare l'inventario beni mobili, consentendo una rappresentazione corretta dell'Attivo Immobilizzato dell'Ente.

LO STATO PATRIMONIALE**L'ATTIVO IMMOBILIZZATO**

Le immobilizzazioni sono state iscritte partendo dai dati approvati con il Conto del Patrimonio 2022, cui sono state sommate le registrazioni effettuate nel corso del 2023 sulla spesa per investimento.

I CREDITI

I crediti sono stati iscritti al valore di presumibile realizzo, rettificando il valore nominale del credito dell'accantonamento al Fondo Svalutazione Crediti.

IL PATRIMONIO NETTO

Il valore del patrimonio netto subisce un incremento come saldo differenziale rispetto al decremento dell'Utile d'Esercizio 2023 in ragione per una rettifica causato dalla sistemazione dell'errata contabilizzazione componenti positivi della gestione – contributi per gli investimenti nell'esercizio 2022

STATO PATRIMONIALE 2023					
Attività		2023	2022	riferimento art.2424 CC	riferimento DM 26/4/95
	TOTALE CREDITI vs PARTECIPANTI (A)	0,00	0,00		
I	Immobilizzazioni immateriali			BI	BI
1	Costi di impianto e di ampliamento	0,00	0,00	BI1	BI1
2	Costi di ricerca sviluppo e pubblicità	478,57	478,57	BI2	BI2
3	Diritti di brevetto ed utilizzazione opere dell'ingegno	0,00	0,00	BI3	BI3
4	Concessioni, licenze, marchi e diritti simile	103.585,18	103.585,18	BI4	BI4
5	Avviamento	0,00	0,00	BI5	BI5
6	Immobilizzazioni in corso ed acconti	100.668,01	100.668,01	BI6	BI6
9	Altre	0,00	0,00	BI7	BI7
	Totale immobilizzazioni immateriali	204.731,76	204.731,76		
II	Immobilizzazioni materiali				
1	Beni demaniali	66.577.797,42	68.577.797,42		
1.1	Terreni	0,00	0,00		
1.2	Fabbricati	0,00	0,00		
1.3	Infrastrutture	66.577.797,42	68.577.797,42		
1.9	Altri beni demaniali	0,00	0,00		
III	Altre immobilizzazioni materiali	40.536.814,51	32.520.064,05		
2.1	Terreni	8.554.801,12	36.049,96	BII1	BII1
2.2	Fabbricati	28.990.357,10	31.033.620,22		
2.3	Impianti e macchinari	167.510,01	81.905,36	BII2	BII2
2.4	Attrezzature industriali e commerciali	719.780,93	0,00	BII3	BII3
2.5	Mezzi di trasporto	265.272,00	41.944,00		
2.6	Macchine per ufficio e hardware	4.699,93	15.016,81		
2.7	Mobili e arredi	83.798,84	9.933,12		
2.8	Infrastrutture	0,00	0,00		
2.99	Altri beni materiali	1.750.594,58	1.301.594,58		
3	Immobilizzazioni in corso ed acconti	57.696.146,28	33.672.807,20	BII5	BII5
	Totale immobilizzazioni materiali	164.810.758,21	134.770.668,67		
IV	Immobilizzazioni Finanziarie				

Relazione sulla Gestione Rendiconto 2023

1	Partecipazioni in	0,00	0,00		
2	Crediti verso	0,00	0,00		
3	Altri titoli	0,00	0,00	BIII3	
	Totale immobilizzazioni finanziarie	0,00	0,00		
	TOTALE IMMOBILIZZAZIONI (B)	165.015.489,97	134.975.400,43		
I	Rimanenze	0,00	0,00	CI	CI
	Totale rimanenze	0,00	0,00		
II	Crediti				
1	Crediti di natura tributaria	28.330.268,00	26.299.227,34		
2	Crediti per trasferimenti e contributi	62.076.849,28	36.881.195,66		
3	Verso clienti ed utenti	4.609.106,11	5.882.654,90	CII1	CII1
4	Altri Crediti	8.185.787,01	5.564.020,04		
	Totale crediti	103.202.010,40	74.627.097,94		
III	Attività finanziarie che non costituiscono immobilizzi				
1	Partecipazioni	0,00	0,00	CIII1,2,3,4,5	CIII1,2,3
2	Altri titoli	0,00	0,00	CIII6	CIII5
	Totale attività finanziarie che non costituiscono immobilizzi	0,00	0,00		
IV	Disponibilità liquide				
1	Conto di tesoreria	164.160,87	164.160,87		
2	Altri depositi bancari e postali	220.637,02	220.637,02	CIV1	CIV1b e CIV1c
3	Denaro e valori in cassa	0,00	0,00	CIV2 e CIV3	CIV2 e CIV3
4	Altri conti presso la tesoreria statale intestati all'ente	0,00	0,00		
	Totale disponibilità liquide	384.797,89	384.797,89		
	TOTALE ATTIVO CIRCOLANTE (C)	103.586.808,29	75.011.895,83		
1	Ratei attivi	0,00	0,00	D	D
2	Risconti attivi	0,00	0,00	D	D
	TOTALE RATEI E RISCONTI (D)	0,00	0,00		
	TOTALE DELL'ATTIVO (A+B+C+D)	268.602.298,26	209.987.296,26		

STATO PATRIMONIALE 2023

Passività		2023	2022	referimento art.2424 CC	referimento DM 26/4/95
I	Fondo di dotazione	18.487.595,82	18.487.595,82	AI	AI
II	Riserve	26.183.675,90	26.183.675,90		
b	da capitale	0,00	0,00	AII, AIII	AII, AIII
c	da permessi di costruire	0,00	0,00		
d	riserve indisponibili per beni demaniali e patrimoniali indisponibili e per i beni culturali	0,00	0,00		
e	altre riserve indisponibili	0,00	0,00		
f	altre riserve disponibili	26.183.675,90	26.183.675,90		
III	Risultato economico dell'esercizio	2.346.934,59	23.287.536,11	AIX	AIX
IV	Risultati economici di esercizi precedenti	49.568.462,16	26.338.289,43	AVII	
V	Riserve negative per beni indisponibili	0,00	0,00		

Relazione sulla Gestione Rendiconto 2023

	TOTALE PATRIMONIO NETTO (A)	96.586.668,47	94.297.097,26		
1	Per trattamento di quiescenza	0,00	0,00	B1	B1
2	Per imposte	0,00	0,00	B2	B2
3	Altri	2.405.091,03	2.405.091,03	B3	B3
	TOTALE FONDI RISCHI ED ONERI (B)	2.405.091,03	2.405.091,03		
	TOTALE T.F.R. (C)	0,00	0,00		
1	Debiti da finanziamento	32.053.496,32	35.756.160,68		
2	Debiti verso fornitori	39.677.239,32	13.616.036,68	D7	D6
3	Acconti	0,00	0,00	D6	D5
4	Debiti per trasferimenti e contributi	3.042.274,02	2.916.406,43		
5	Altri debiti	20.794.002,91	15.497.980,00		
	TOTALE DEBITI (D)	95.567.012,57	67.786.583,79		
I	Ratei passivi	0,00	0,00	E	E
	Risconti passivi	74.043.526,19	45.498.524,18		
1	Contributi agli investimenti	74.043.526,19	45.498.524,18		
2	Concessioni pluriennali	0,00	0,00		
3	Altri risconti passivi	0,00	0,00		
	TOTALE RATEI E RISCONTI (E)	74.043.526,19	45.498.524,18		
	TOTALE DEL PASSIVO (A+B+C+D+E)	268.602.298,26	209.987.296,26		
	TOTALE CONTI D'ORDINE	300.000,00	5.040.684,56		

I DEBITI DI FINANZIAMENTO

I debiti di finanziamento iscritti nel passivo dello Stato Patrimoniale sono quelli riportati come valore residuo dei Mutui Passivi contratti con la Cassa Depositi e Prestiti, Banca Intesa Banca Nazionale del Lavoro e Istituto per il Credito Sportivo e del valore dell'anticipazione di tesoreria non rimborsata al 31 dicembre 2023 alla banca tesoriere Banca Nazionale del Lavoro

I DEBITI DI FUNZIONAMENTO

Sono iscritti a Stato Patrimoniale tutti i debiti, ancorché presunti, ed il valore coincide all'importo dei residui passivi risultante dal conto di bilancio.

La voce dei contributi agli investimenti racchiude le poste che nel Conto del Patrimonio, redatto sugli schemi di cui al DPR 194/1996, confluivano tra i conferimenti ed erano considerati una parte ideale del netto.

La voce dei contributi agli investimenti racchiude le poste che nel Conto del Patrimonio, redatto sugli schemi di cui al DPR 194/1996, confluivano tra i conferimenti ed erano considerati una parte ideale del netto.

L'adozione dei nuovi principi prevede che le variazioni economiche positive di natura pluriennale confluiscono tra i risconti, sotto forma di contributi agli investimenti, per confluire nel Conto Economico tramite il processo di ammortamento, parallelo a quello del cespite che finanziano.

CONTO ECONOMICO

CONTO ECONOMICO					
CONTO ECONOMICO		2023	2022	riferimento art. 2425 cc	riferimento DM 26/4/95
A) COMPONENTI POSITIVI DELLA GESTIONE					
1	Proventi da tributi	11.376.590,52	10.150.254,09		
2	Proventi da fondi perequativi	0,00	0,00		
3	Proventi da trasferimenti e contributi	10.941.949,74	26.882.200,81		
a	Proventi da trasferimenti correnti	10.941.949,74	10.691.514,93		A5c
b	Quota annuale di contributi agli investimenti	0,00	1.727.220,88		E20c
c	Contributi agli investimenti	0,00	14.463.465,00		
4	Ricavi delle vendite e prestazioni e proventi da servizi pubblici	1.804.581,09	1.954.501,04		
a	Proventi derivanti dalla gestione dei beni	1.678.221,83	1.826.783,24		
b	Ricavi della vendita di beni	20.997,42	21.711,44		
c	Ricavi e proventi dalla prestazione di servizi	105.361,84	106.006,36		
5	Variazioni nelle rimanenze di prodotti in corso di lavorazione, etc. (+/-)	0,00	0,00	A2	A2
6	Variazione dei lavori in corso su ordinazione	0,00	0,00	A3	A3
7	Incrementi di immobilizzazioni per lavori interni	0,00	0,00	A4	A4
8	Altri ricavi e proventi diversi	1.237.751,94	943.351,77	A5	A5 a e b
TOTALE COMPONENTI POSITIVI DELLA GESTIONE (A)		25.360.873,29	39.930.307,71		
B) COMPONENTI NEGATIVI DELLA GESTIONE					
9	Acquisto di materie prime e/o beni di consumo	113.912,14	99.108,56	B6	B6
10	Prestazioni di servizi	3.019.541,29	2.107.602,31	B7	B7
11	Utilizzo beni di terzi	390.489,53	347.690,59	B8	B8
12	Trasferimenti e contributi	5.772.027,48	1.637.915,11		
a	Trasferimenti correnti	5.772.027,48	1.637.915,11		
b	Contributi agli investimenti ad Amministrazioni pubb.	0,00	0,00		
c	Contributi agli investimenti ad altri soggetti	0,00	0,00		
13	Personale	5.436.745,25	4.953.220,40	B9	B9
14	Ammortamenti e svalutazioni	5.611.417,64	4.366.054,46		
a	Ammortamenti di immobilizzazioni Immateriali	0,00	209.197,53	B10a	B10a
b	Ammortamenti di immobilizzazioni materiali	4.098.679,86	4.156.856,93	B10b	B10b
c	Altre svalutazioni delle immobilizzazioni	0,00	0,00	B10c	B10c
d	Svalutazione dei crediti	1.512.737,78	0,00	B10d	B10d
15	Variazioni nelle rimanenze di materie prime e/o beni di consumo (+/-)	0,00	0,00	B11	B11
16	Accantonamenti per rischi	0,00	0,00	B12	B12
17	Altri accantonamenti	0,00	0,00	B13	B13
18	Oneri diversi di gestione	462.440,11	5.420.303,19	B14	B14
TOTALE COMPONENTI NEGATIVI DELLA GESTIONE (B)		20.806.573,44	18.931.894,62		
DIFFERENZA FRA COMP. POSITIVI E NEGATIVI DELLA GESTIONE (A-B)		4.554.299,85	20.998.413,09		

Relazione sulla Gestione Rendiconto 2023

CONTO ECONOMICO					
CONTO ECONOMICO		2023	2022	riferimento art. 2425 cc	riferimento DM 26/4/95
C) PROVENTI ED ONERI FINANZIARI					
Proventi finanziari					
19	Proventi da partecipazioni	0,00	0,00		
a	da società controllate	0,00	0,00		
b	da società partecipate	0,00	0,00		
c	da altri soggetti	0,00	0,00		
20	Altri proventi finanziari	0,00	0,00	C16	C16
Totale proventi finanziari		0,00	0,00		
Oneri finanziari					
21	Interessi ed altri oneri finanziari	1.566.352,28	1.866.484,88		
a	Interessi passivi	1.566.352,28	1.866.484,88		
b	Altri oneri finanziari	0,00	0,00		
Totale oneri finanziari		1.566.352,28	1.866.484,88		
TOTALE PROVENTI ED ONERI FINANZIARI (C)		-1.566.352,28	-1.866.484,88		
D) RETTIFICHE DI VALORE ATTIVITA' FINANZIARIE					
22	Rivalutazioni	0,00	19.936,53	D18	D18
23	Svalutazioni	0,00	0,00	D19	D19
TOTALE RETTIFICHE (D)		0,00	19.936,53		
E) PROVENTI ED ONERI STRAORDINARI					
Proventi straordinari		585.883,69	13.143.618,13		
a	Proventi da permessi di costruire	0,00	0,00		
b	Proventi da trasferimenti in conto capitale	0,00	0,00		
c	Sopravvenienze attive e insussistenze del passivo	585.883,69	7.654.541,73		E20b
d	Plusvalenze patrimoniali	0,00	0,00		E20c
e	Altri proventi straordinari	0,00	5.489.076,40		
Totale proventi straordinari		585.883,69	13.143.618,13		
Oneri straordinari		871.871,10	8.691.975,17		
a	Trasferimenti in conto capitale	0,00	0,00		
b	Sopravvenienze passive e insussistenze dell'attivo	871.871,10	8.691.975,17		E21b
c	Minusvalenze patrimoniali	0,00	0,00		E21a
d	Altri oneri straordinari	0,00	0,00		E21d
Totale oneri straordinari		871.871,10	8.691.975,17		
TOTALE PROVENTI ED ONERI STRAORDINARI (E)		-285.987,41	4.451.642,96		
RISULTATO PRIMA DELLE IMPOSTE (A-B+C+D+E)		2.701.960,16	23.603.507,70		
26	Imposte	355.025,57	315.971,59	E22	E22
RISULTATO DELL'ESERCIZIO		2.346.934,59	23.287.536,11		

LE CONCLUSIONI

Il presente rendiconto 2023 riporta anche la contabilità economico-patrimoniale così come previsto dal D. Lgs 118/11.

Le risultanze del presente rendiconto sono le seguenti:

- Totale Entrate €. 89.551.234,68 M
- Fondo pluriennale vincolato parte capitale €. €. 5.040.684,56
- Totale Spese €. 93.187.904,71
- Disavanzo di amministrazione da disavanzo tecnico 2015 e da copertura ADL per €. 1.374.395,91
- RISULTATO DI AMMINISTRAZIONE di €. -3.344.437,67 di cui:
 - RISULTATO DI AMMINISTRAZIONE AL 31 DICEMBRE 2023 (A) €.7.026.669,90
 - Fondo crediti di dubbia esigibilità al 31/12/2023 €. 1.570.101,16;
 - Fondo anticipazioni liquidità DL 35 del 2013 e successive modifiche e rifinanziamenti €. 7.212.294,28
 - Fondo contezioso €. 462.440,1;
 - Vincoli derivanti da leggi e dai principi contabili €. 366.673,91;
 - Vincoli derivanti da trasferimenti € 8.276,21
 - Vincoli derivanti dalla contrazione di mutui €. 751.321,90;
- Totale Fondo di cassa al 31/12/2023 pari a €. 164.160,86;
- Totale dell'attivo patrimoniale €. 268.602.298,26;
- Totale del passivo patrimoniale €. 268.602.298,26 di cui
Patrimonio Netto €. 96.586.668,47 e di cui per risultato di economico di esercizio positivo per euro 2.346.934,59.

Si invitano i Signori Consiglieri ad approvare il bilancio ed all'accantonamento del risultato di economico di esercizio positivo attraverso le riserve da risultato economico di esercizi precedenti.

f.to Il Presidente della Provincia
(dott. Sergio Ferrari)